



SMLOUVA O NÁJMU POZEMKU
č. 7/014/ ~~322~~ /15/Dzi

Statutární město Ostrava – Městský obvod Ostrava-Jih		
EVIDENČNÍ ČÍSLO		
15	911	011
rok	poř. číslo	zkr. odb.

uzavřena v souladu s ustanovením § 2201 a násl. zákona č. 89/2012 Sb.,
občanský zákoník

Smluvní strany:

Statutární město Ostrava, městský obvod Ostrava – Jih
IČ: 00845451
se sídlem Horní 791/3, Ostrava – Hrabůvka
zastoupený Bc. Martinem Bednářem, starostou městského obvodu
bankovní spojení: 8010-1520761/0100 u KB Ostrava, VS 8520404 869

dále jen „pronajímatel“

a

dále jen „nájemce“

čl. I
Předmět nájmu

1. Statutární město Ostrava je vlastníkem nemovité věci, a to pozemku parc.č. 715/274 ostatní plocha, zeleň o výměře 23 m², v k.ú. Výškovice u Ostravy, ul. Venclíkova. Tento pozemek je zapsán u Katastrálního úřadu pro Moravskoslezský kraj, katastrální pracoviště Ostrava na listu vlastnictví č. 1049, pro obec Ostrava, okres Ostrava a katastrální území Výškovice u Ostravy. Podle čl. 9 odst. (1) obecně závazné vyhlášky statutárního města Ostravy č. 14/2013, Statut města Ostravy, je městskému obvodu Ostrava – Jih tento pozemek svěřen.
2. Pronajímatel přenechává touto smlouvou nájemci k užívání pozemek uvedený v odst. 1 tohoto článku, tak jak je zakresleno v situačním snímku, který je nedílnou součástí této smlouvy a nájemce tento pozemek do nájmu přijímá (dále také jen jako „pronajatý pozemek“ nebo „předmět nájmu“).
3. Pozemek uvedený v odst. 1 tohoto článku je tzv. předzahrádka sloužící jako přístup a příjezd k řadovému rodinnému domu ve vlastnictví nájemce.

čl. II.
Účel nájmu

1. Nájem pozemku se sjednává za účelem **užívání předzahrádky řadového rodinného domu sloužící jako přístup a příjezd.**
2. Změnit dohodnutý účel užívání v rámci stavby nebo její části, situované na předmětu nájmu, může nájemce jen s předchozím písemným souhlasem pronajímatele.

čl. III.
Výše nájemného a způsob placení

1. Výše nájemného byla smluvními stranami dohodnuta takto:

23 m² x 45 Kč/m²/rok = 1.035 Kč r o č n ě
(slovy: Jedentisíctřicetpětkorunčeských)

Nájemné za předmět nájmu je dle ust. § 56a, odst. 1 zákona č. 235/2004 Sb., o dani z přidané hodnoty plněním, osvobozeným od DPH.

2. Nájemné je splatné jednou ročně – vždy k 15. květnu za příslušné kalendářní období, na které je placeno. Nájemné je splatné převodem na účet pronajímatele č. 8010-1520761/100, VS 8520404 SCA u Komerční banky, a.s., popř. v hotovosti v pokladně pronajímatele.
3. Pronajímatel si vyhrazuje právo upravit výši nájemného v souvislosti s inflací – zjištěnou formou meziročního růstu úhrnného indexu spotřebitelských cen, který vydává Český statistický úřad za předcházející rok. Pronajímatel je povinen nájemce na tuto změnu písemně upozornit a současně nově stanovit výši nájemného pro příslušný rok. Takto nově vyčíslené nájemné je účinné zpětně od 1. ledna pro rok následující po roce, pro který byla míra inflace zjištěna. Nájemné zvýšené z důvodu inflace je sjednaným nájemným na období, než dojde k další úpravě. Tato každoroční úprava výše nájemného vyplývá přímo z této smlouvy a není k ní zapotřebí uzavírat dodatek ke smlouvě.
4. Zvýší-li pronajímatel nájemné z důvodu inflace a nájemce již původní splatné nájemné, podléhající tomuto zvýšení uhradil, je nájemce povinen doplatek k již zaplacenému nájemnému, rovnajícím se rozdílu mezi zaplaceným nájemným a nájemným, upraveným mírou inflace, zaplatit v termínu nejbližší příští splatného nájemného.
5. Zvýšení nájemného z důvodu inflace je možné poprvé po uplynutí kalendářního roku, po jehož celou dobu trval nájemní vztah.

čl. IV.
Povinnost nájemce

1. Nájemce je povinen platit pronajímateli nájemné řádně a včas.
2. Nájemce se zavazuje užívat předmět nájmu k účelu smluvenému v této smlouvě.
3. Nájemce je povinen umožnit po dobu trvání nájmu pronajímateli, na jeho žádost, přístup na předmět nájmu za účelem kontroly dodržování smluvních podmínek a poskytovat k tomu potřebnou součinnost.
4. Nájemce je povinen udržovat čistotu a pořádek na předmětu nájmu.
5. Nájemce není oprávněn dát bez vědomí a předchozího písemného souhlasu pronajímatele předmět nájmu do užívání třetí straně.
6. V případě převodu vlastnictví stavby řadového rodinného domu je nájemce povinen zajistit kontakt mezi pronajímatelem a vlastníkem stavby řadového rodinného domu za účelem projednání podmínek uzavření nové nájemní smlouvy k předmětu nájmu.

7. Nájemce nebude do budoucna vůči pronajímateli uplatňovat žádné nároky z jakéhokoliv právního důvodu v souvislosti se změnami a úpravami předmětu nájmu, které byly provedeny se souhlasem pronajímatele, nebude-li písemně dohodnuto jinak, a to ani po skončení nájemního vztahu.
8. Ke dni skončení nájmu je nájemce povinen vrátit předmět nájmu ve stavu, který nebrání jeho řádnému užívání, pokud se smluvní strany nedohodnou jinak.

čl. V.

Doba nájmu a jeho skončení

1. Nájem se sjednává na dobu neurčitou s tříměsíční výpovědní dobou.
2. Nájem lze ukončit výpovědí nebo písemnou dohodou smluvních stran
3. Nájem skončí také dnem, kdy nájemci zanikne vlastnické právo ke stavbě řadového rodinného domu nebo ke dni zániku stavby řadového rodinného domu. Zánik vlastnického práva ke stavbě řadového rodinného domu a skutečnost, že stavba řadového rodinného domu zanikla, se nájemce zavazuje oznámit pronajímateli nejpozději do 30 dnů.

čl. VI.

Doložka platnosti právního jednání

Pronajímatel potvrzuje, že podmínka platnosti právního jednání dle § 41 zákona č. 128/2000 Sb., o obcích byla splněna.

1. Záměr statutárního města Ostrava, městského obvodu Ostrava – Jih, pronajmout předmět nájmu schválila Rada městského obvodu Ostrava – Jih usnesením č. 0748/18 ze dne 7.5.2015.
2. Záměr pronajmout předmět nájmu byl v souladu s § 39 zákona č. 128/2000 Sb., o obcích zveřejněn na úřední desce obecního úřadu v době od 14.5.2015 do 1.6.2015.
3. O pronájmu předmětu nájmu rozhodla Rada městského obvodu Ostrava – Jih usnesením č. 0957/25 ze dne 18.6.2015.

čl. VII.

Ostatní ujednání

1. Práva a povinnosti neupravené touto smlouvou se řídí příslušnými ustanoveními Občanského zákoníku v platném znění.
2. Obsah této smlouvy může být měněn nebo doplňován pouze vzestupně číselovanými písemnými dodatky, podepsanými oprávněnými zástupci smluvních stran, jinak jsou neplatné.
3. Smlouva je vyhotovena ve třech stejnopisech, z nichž nájemce obdrží jedno vyhotovení, pronajímatel dvě vyhotovení.
4. Smlouva nabývá platnosti a účinnosti dnem podpisu oběma smluvními stranami.

5. Smluvní strany prohlašují, že si tuto smlouvu před jejím uzavřením přečetly a že byla uzavřena po vzájemném projednání podle jejich pravé a svobodné vůle, určitě, vážně a srozumitelně, nikoli v tísní za nápadně nevýhodných podmínek.

VIII.

„Smluvní strany výslovně souhlasí se zveřejněním celého textu této smlouvy na oficiálních webových stránkách statutárního města Ostravy, městského obvodu Ostrava-Jih <http://www.ovajih.cz> anebo na jiných stránkách určených ke zveřejňování smluv uzavřených Statutárním městem Ostrava, městským obvodem Ostrava-Jih, a to včetně všech případných příloh a dodatků, po anonymizaci osobních údajů umožňujících jednoznačnou identifikaci. Tyto stránky jsou trvale veřejně přístupné a obsahují údaje zejména o smluvních stranách, předmětu smlouvy, číselném označení smlouvy a o datu podpisu smlouvy.

Příloha: situační snímek

Ostrava dne: 15 -09- 2015.....



Martin Bednár

Bc. Martin Bednár
starosta

Ostrava dne: 9. IX. 2015.....

[Handwritten signature]

[Handwritten signature]

f

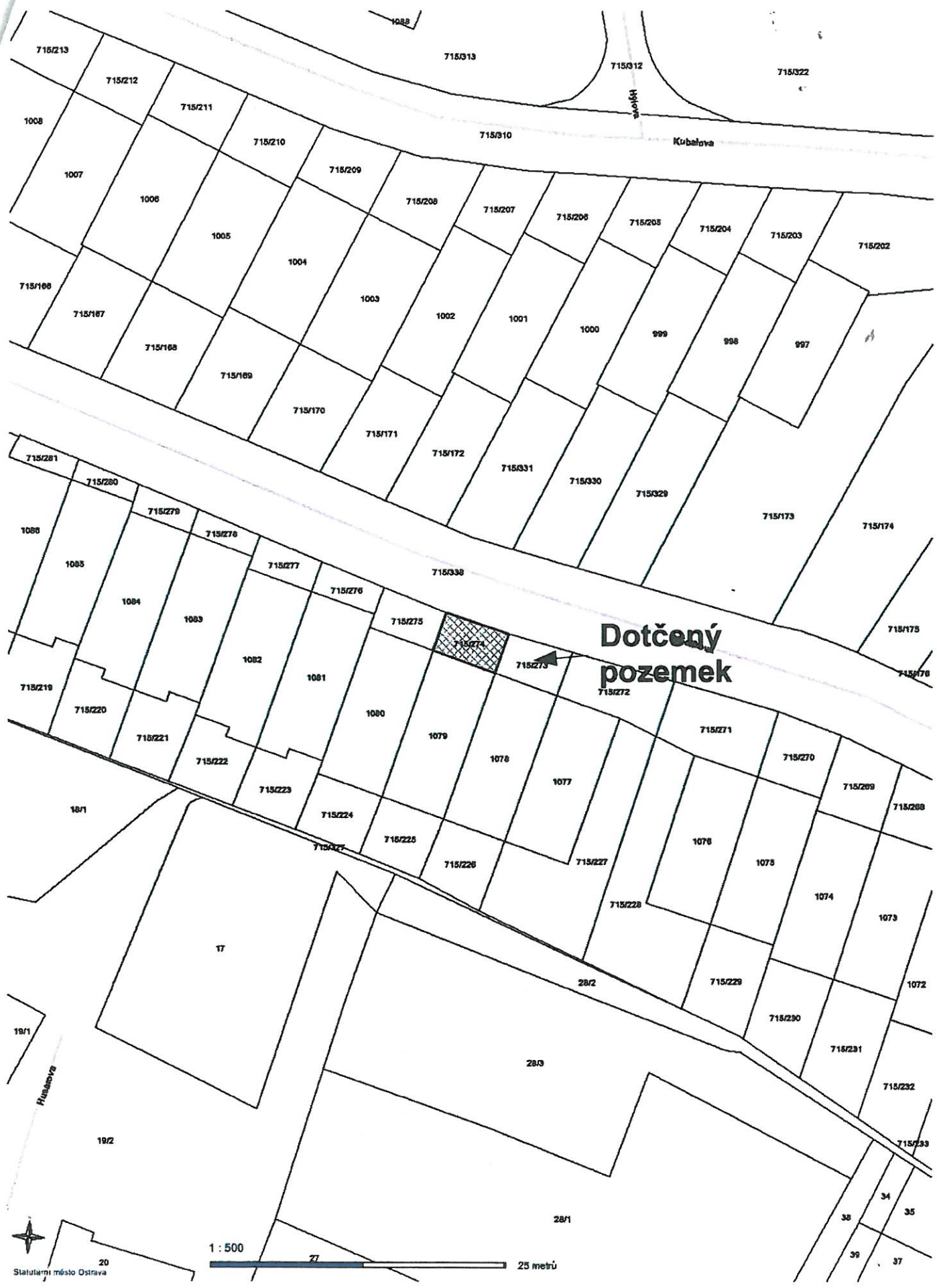

**Dotčený
pozemek**

715/313

715/312

715/322

715/213

715/212

715/211

715/210

715/209

715/208

715/207

715/206

715/205

715/204

715/203

715/202

1008

1007

1006

1005

1004

1003

1002

1001

1000

999

998

997

715/166

715/167

715/168

715/169

715/170

715/171

715/172

715/331

715/330

715/329

715/173

715/174

715/281

715/280

715/279

715/278

715/277

715/276

715/275

715/274

715/273

715/272

1086

1085

1084

1083

1082

1081

1080

1079

1078

1077

715/271

715/270

715/269

715/268

715/219

715/220

715/221

715/222

715/223

715/224

715/225

715/226

715/227

715/228

1076

1075

1074

1073

18/1

17

715/227

715/225

715/226

715/227

715/228

1076

1075

1074

1073

19/1

Husarova

19/2

28/2

28/3

28/1

715/229

715/230

715/231

715/232

715/233

34

35

36

37



Statutární město Ostrava

1 : 500



25 metrů