



## Nájemní smlouva č. 8/032/023/16

Statutární město Ostrava, městský obvod Ostrava-Jih			3
AGENDOVÉ ČÍSLO			
S	0117	2016	OBH
TYP	POŘ. ČÍSLO	ROK	OBOR

**Pronajímatel:**

Statutární město Ostrava  
Prokešovo náměstí 1803/8, 729 30 Ostrava-Moravská Ostrava  
**Městský obvod Ostrava-Jih**  
se sídlem Horní 791/3, 700 30 Ostrava-Hrabůvka  
zastoupen Bc. Martinem Bednářem – starostou obvodu  
IČ: 00845451, DIČ: CZ00845451  
Bank.spojení: KB Ostrava, č.ú.: 19-1520761/0100

a

**Nájemce:**

**Martin Bilský**  
se sídlem Horní 1478/86, 700 30 Ostrava-Hrabůvka  
IČ: 69212091, DIČ: CZ  
*VS 8610 400 573*

**u z a v í r a j í**  
smlouvu o nájmu prostor v souladu s ustanovením § 2302 a násl.  
zákona č. 89/2012 Sb., občanský zákoník

### I.

#### Úvodní ustanovení

1. Statutární město Ostrava je vlastníkem nemovité věci - pozemku p.č.st. 1800/9 zastavěná plocha a nádvoří v k.ú. Hrabůvka, jehož součástí je budova č. pop. 1492 stavba občanského vybavení, zapsaného na listu vlastnictví č. 1364, na ulici Horní č.or. 55 v Ostravě-Hrabůvce, který je na základě OZV č. 14/2013, Statut města Ostravy, svěřený městskému obvodu Ostrava-Jih.
2. O pronájmu části prostor ve II. nadzemním podlaží budovy č. pop. 1492 na ulici Horní č.or. 55, Ostrava-Hrabůvka, o celkové výměře 83,95 m<sup>2</sup>, s účelem užívání jako provozovna solárního studia a kadeřnictví (dále také jako „prostory“), s výší nájemného 1400 Kč/m<sup>2</sup>/rok, na dobu neurčitou s tříměsíční výpovědní dobou, panu Martinu Bilskému, se sídlem Horní 1478/86, 700 30 Ostrava-Hrabůvka, IČ: 69212091, rozhodla Rada městského obvodu Ostrava-Jih usnesením č. 2097/53 dne 28.01.2016.
3. Záměr na pronájem prostor byl v souladu se zákonem č. 128/2000 Sb., o obcích, v platném znění, zveřejněn na úřední desce pronajímatele od 01.12.2015 do 17.12.2015 na základě rozhodnutí Rady městského obvodu Ostrava-Jih ze dne 19.11.2015 usnesením č. 1770/46.

### II.

#### Předmět a účel nájmu

1. Pronajímatel touto smlouvou pronajímá nájemci prostory sloužící podnikání ve II. nadzemním podlaží budovy č. pop. 1492 na ulici Horní č.or. 55, Ostrava-Hrabůvka, o celkové výměře 83,95 m<sup>2</sup>, s účelem užívání jako provozovna solárního studia a kadeřnictví.
2. Rozpis a umístění konkrétních pronajatých prostor je uveden v příloze č. 1, která je nedílnou

součástí této smlouvy.

3. Prostory jsou nájemci pronajaty za účelem užívání jako provozovna solárního studia a kadeřnictví a nájemce je oprávněn užívat prostory v souladu s jejich určením a nemá právo bez předchozího písemného souhlasu pronajímatele v pronajatých prostorech provozovat jinou než sjednanou činnost. Nájemce rovněž není oprávněn změnit bez předchozího písemného souhlasu pronajímatele způsob či podmínky výkonu sjednané činnosti, než jak to vyplývá z účelu nájmu nebo z toho, co bylo možné důvodně očekávat při uzavření smlouvy, pokud by tato změna působila zhoršení poměrů v nemovité věci nebo by nad přiměřenou míru poškozovala pronajímatele nebo ostatní uživatele nemovité věci.
4. Porušení ustanovení odst. 3 tohoto čl. této smlouvy nájemcem, zejména změní-li nájemce bez předchozího písemného souhlasu sjednaný účel užívání pronajatých prostor, se považuje za zvlášť závažné porušení povinností nájemce a tudíž za vážný důvod k výpovědi nájmu bez výpovědní doby.

### III.

#### Doba trvání nájmu

1. Nájem předmětných prostor, specifikovaných v čl. I. této smlouvy, se sjednává na dobu neurčitou s účinností od 01.02.2016.
2. Nájemce může pouze s předchozím písemným souhlasem pronajímatele převést nájem v souvislosti s převodem podnikatelské činnosti, jíž prostor slouží; souhlas pronajímatele i smlouva o převodu nájmu vyžadují písemnou formu. Poruší-li nájemce toto ujednání, považuje se to za hrubé porušení povinností nájemce a pronajímatel má právo vypovědět nájem bez výpovědní doby.

### IV.

#### Nájemné a služby

1. Nájemné je stanoveno v souladu s usnesením Rady městského obvodu Ostrava-Jih č. 2097/53 ze dne 28.01.2016 ve výši **1.400 Kč/m<sup>2</sup>/rok**, přičemž DPH bude stanovena ve smyslu zákona č. 235/2004 Sb., o dani z přidané hodnoty, ve znění pozdějších předpisů takto

<b>roční nájemné celkem</b>	<b>117 530 Kč bez DPH</b>
<b>nájemné I. - III čtvrtletí</b>	<b>29 383 Kč bez DPH</b>
<b>nájemné IV. čtvrtletí</b>	<b>29 381 Kč bez DPH</b>
<b>nájemné od 01.02.2016 – 31.03.2016</b>	<b>19 373 Kč bez DPH</b>

2. a) Nájemné za pronajaté prostory je splatné na účet pronajímatele čtvrtletně, a to vždy do 15. dne druhého měsíce příslušného čtvrtletí. Datum uskutečnění dílčího zdanitelného

plnění se sjednává dnem 1.2., 1.5., 1.8. a 1.11. v běžném kalendářním roce.

b) Pronajímatel je oprávněn jednostranně zvýšit nájemné od prvního měsíce běžného kalendářního roku o částku odpovídající procentu míry inflace za předchozí kalendářní rok zveřejněné příslušným statistickým úřadem. Tato skutečnost bude nájemci dána na vědomí písemnou formou, a to bez zbytečného odkladu poté, kdy bude míra inflace zveřejněna příslušným statistickým úřadem, nejpozději však do konce kalendářního roku, ve kterém došlo ke zveřejnění. Zvýšené nájemné je splatné i zpětně, počínaje prvním měsícem toho kterého roku nájmu.

c) Zvýšené nájemné o výši inflace za období před oznámením zvýšeného nájemného doplatí nájemce spolu s běžným nájemným v poměrné výši odpovídajícího počtu měsíců nájmu, které uplynuly od prvního měsíce toho kterého roku nájmu do měsíce, ve kterém bylo zvýšení oznámeno.

Pronajímatel je oprávněn takto zvýšit nájemné nejdříve od roku 2017.

3. Pokud nájemce není se souhlasem pronajímatele přihlášen samostatně k odběru energií, úplaty za služby související s užíváním pronajatých prostor se sjednávají takto:

a) **ÚT a TUV:** Pronajímatel bude nájemci čtvrtletně fakturovat zálohu za vytápění a dodávku TUV. Splatnost zálohy bude uvedena na faktuře. Výše zálohy bude upravena dle § 3 vyhlášky č. 269/2015 Sb., o rozúčtování nákladů na vytápění a společnou přípravu teplé vody pro dům. Vyúčtování skutečných nákladů na vytápění a dodávku TUV bude provedeno v souladu s touto vyhláškou. Dojde-li ke změně nebo zrušení vyhlášky č. 269/2015 Sb., o rozúčtování nákladů na vytápění a společnou přípravu teplé vody pro dům bude pronajímatel při fakturaci a vyúčtování postupovat v souladu s platnými právními předpisy.

b) **Elektrická energie:** Elektrická energie bude nájemci fakturována pronajímatelem na základě vystavené faktury, přičemž se nájemce zavazuje uhradit fakturu do data splatnosti uvedeného na faktuře. Dluh za neuhrazení faktury bude brán jako hrubé porušení smlouvy.

c) **Vodné a stočné:** Vodné a stočné bude nájemci fakturováno pronajímatelem na základě vystavené faktury, přičemž se nájemce zavazuje uhradit fakturu do data splatnosti uvedeného na faktuře. Dluh za neuhrazení faktury bude brán jako hrubé porušení smlouvy.

## V.

### Skončení nájmu

1. Nájem prostor sjednaný na dobu neurčitou lze skončit
  - písemnou dohodou mezi pronajímatelem a nájemcem
  - písemnou výpovědí nájemce
  - písemnou výpovědí pronajímatele

kdykoli a bez uvedení důvodu. Výpovědní doba je tříměsíční a počíná běžet od prvního dne kalendářního měsíce následujícího po doručení písemného vyhotovení výpovědi druhé straně. Výpověď může být druhé straně předána buď osobně, nebo jí může být doručena. Za řádně doručenou výpověď bude považována i výpověď, jejíž doručení zmařil adresát.

2. V případě porušení povinností nájemce zvláště závažným způsobem má pronajímatel právo vypovědět nájem bez výpovědní doby, výpověď musí být v takovém případě písemná a odůvodněná.
3. Vypovídaná strana má právo do uplynutí jednoho měsíce ode dne, kdy jí byla výpověď doručena, vznést proti výpovědi námitky; námitky vyžadují písemnou formu.
4. Nájemce se zavazuje v případě ukončení nájmu pronajaté prostory vyklidit a vyklizené pronajímateli předat ve stavu s přihlédnutím k obvyklému opotřebení při řádném užívání. Předání prostor se uskuteční po předchozí dohodě s technikem odboru bytového a ostatního hospodářství ÚMOB Ostrava-Jih. O předání se pořídí zápis, který podepíše nájemce a za pronajímatele oprávněný zaměstnanec.
5. Skončí-li pronájem výpovědí ze strany pronajímatele, nemá nájemce právo na náhradu za výhodu pronajímatele, nebo nového nájemce, kterou získal převzetím základny vybudované předchozím nájemcem.

## VI.

### **Práva a povinnosti pronajímatele a nájemce**

1. Pronajímatel je povinen umožnit nájemci plný a nerušený výkon práv spojených s nájmem.
2. Nájemce se zavazuje, že pronajaté prostory bude užívat jako správný hospodář výhradně pro účel nájmu uvedený v čl. I. této smlouvy.
3. Nájemce je oprávněn nemovitou věc, ve které se nalézají pronajaté prostory, opatřit s písemným souhlasem pronajímatele v přiměřeném rozsahu návštěvními, štíty a informačními tabulemi; pronajímatel může udělení souhlasu odmítnout, má-li pro to vážný důvod. Žádost o udělení souhlasu předloží nájemce v písemné formě a nevyjádří-li se pronajímatel do jednoho měsíce, považuje se souhlas pronajímatele za daný.
4. Nájemce prohlašuje, že se prokazatelně seznámil s technickým stavem pronajímaných prostor a že jsou ve stavu způsobilém k obvyklému užívání.
5. Nájemce je povinen převzaté prostory udržovat v řádném stavu a zabezpečit, aby nedošlo k jejich poškození nebo zničení. Nájemce se zavazuje oznámit pronajímateli všechny skutečnosti důležité k ochraně majetku pronajímatele, a to bez zbytečného odkladu. V případě, že v souvislosti s činností nájemce vznikne pronajímateli v pronajatých prostorách škoda, zavazuje se nájemce tuto škodu pronajímateli uhradit.
6. Nájemce je oprávněn přenechat část pronajatých prostor do podnájmu dalším subjektům jen s písemným souhlasem pronajímatele. Poruší-li nájemce toto ujednání, považuje se to za hrubé porušení povinností nájemce a pronajímatel má právo vypovědět nájem bez výpovědní doby.



7. Drobné opravy a údržbu je povinen nájemce provádět na své náklady. Pokud se vyskytne potřeba oprav, které přesahují rámec drobných oprav a běžné údržby, je nájemce povinen neprodleně oznámit tuto skutečnost pronajímateli tak, aby bylo zabráněno případným škodám.  
Za drobné opravy se považují opravy prostor a jejich vnitřních vybavení, pokud je toto vybavení součástí pronajatých prostor a je ve vlastnictví pronajímatele, a to podle věcného vymezení – viz příloha č. 2 této smlouvy.
8. Nájemce je povinen umožnit pronajímateli či jeho zmocněným zástupcům a osobám jej doprovázejícím přístup do pronajatých prostor:
  - a) za účelem instalace a údržby zařízení pro měření a regulaci tepla, teplé a studené vody, jakož i odpočet měřených hodnot, případně za účelem instalace a údržby dalších technických zařízení, pokud jsou umístěna v pronajatých prostorách,
  - b) za účelem kontroly stavu prostor a posouzení potřeby případných oprav či jiného zajištění provozuschopnosti prostor,
  - c) za účelem plnění jiných povinností pronajímatele, stanovených právními předpisy.
9. Nájemce je povinen strpět i jiné než nezbytné opravy a údržbu, úpravy prostor nebo budovy, v níž se prostory nacházejí, popřípadě jejich přestavbu nebo jinou změnu, provádí-li ji pronajímatel (a to i prostřednictvím jiného subjektu) a poskytnout pronajímateli nezbytnou součinnost, tj. zejména mu předmět nájmu v nezbytném rozsahu a stanoveném termínu zpřístupnit, v provádění opravy či údržby mu nebránit a dostatečně si zabezpečit své zboží a vybavení, vnesené do pronajatých prostor před poškozením.
10. Veškeré stavební úpravy v pronajatých prostorách včetně změn vnitřního vybavení, které patří pronajímateli, může nájemce provádět pouze s předchozím písemným souhlasem pronajímatele.
11. Nájemce je povinen zajistit dodržování požární ochrany ve všech pronajatých prostorách podle platných právních norem a bezpečnostních předpisů o požární ochraně. Důsledky z neplnění všech preventivních opatření, daných zákonem č. 133/1985 Sb., o požární ochraně, v platném znění, vyhláškou MV ČR č. 246/2001 Sb., o požární prevenci a dalších novel, budou uplatněny vůči nájemci. Pronajímatel si vyhrazuje právo provádění kontroly zabezpečování požární ochrany.
12. Pronajímatel je povinen zabezpečovat a hradit provádění pravidelných revizí a kontrol vyhrazených technických zařízení v pronajatých prostorách, tj. elektroinstalace a hromosvodů v souladu s platnými normami.
13. Nájemce bude zajišťovat provádění pravidelných revizí a kontrol hasicích přístrojů v souladu s vyhláškou MV ČR č. 246/2001 Sb., o požární prevenci, v platném znění.
14. Nájemce je povinen provádět revize technických zařízení, servis el. vybavení a pravidelné roční kontroly el. spotřebičů, které jsou ve vlastnictví nájemce.
15. Porevizní opravy bude nájemce realizovat na základě písemného pokynu pronajímatele (v souladu se závěry revizní zprávy) v rozsahu stanoveném v nájemní smlouvě, tj. v rozsahu běžné údržby a oprav. V případě nedodržení tohoto ustanovení je pronajímatel oprávněn tyto

- opravy zajistit a následně náklady s tím spojené refakturovat nájemci.
16. Nájemce je povinen udržovat pořádek v pronajatých prostorách a v jejich těsné blízkosti; v zimním období zajistit čištění chodníků přilehlých k objektu, v němž se prostory nacházejí, odhrabáváním sněhu a činit opatření k jejich schůdnosti (posyp).
  17. Pronajímatel a nájemce se dohodli, že úklid pronajatých prostor bude zajišťovat nájemce na vlastní náklady.
  18. Nájemce je dále povinen:
    - a) zajistit sběr, odvoz a zpracování komunálního odpadu
    - b) písemně si objednat odvoz komunálního odpadu jakož i dostatečný počet sběrných nádob u pověřené organizace, která zabezpečuje tuto činnost na území města Ostravy. Podmínky odvozu komunálního odpadu a jejich zpracování jsou uvedeny v provozních podmínkách organizace.
    - c) vzniklý komunální odpad a jeho separované části ukládat do nádob, k tomuto účelu určených.
  19. Nájemce je povinen zabezpečit si ochranu oken a dveří proti vniknutí cizích osob na vlastní náklady. Pojištění svého majetku a jiných odpovědností zajišťuje nájemce na své náklady. Pronajímatel neodpovídá nájemci za škody vzniklé na jeho majetku odcizením a škody způsobené na tomto majetku třetí osobou.
  20. Po skončení nájmu je nájemce povinen prostory předat pronajímateli vyklizené a ve stavu, v jakém je převzal k užívání s přihlédnutím k obvyklému opotřebení při řádném užívání, včetně dodatečných změn, které provedl se souhlasem pronajímatele, pokud nebude dohodnuto jinak. Náklady vynaložené na uvedení prostor do tohoto stavu nese v plné výši nájemce.
  21. Po skončení nájmu je nájemce povinen odstranit informační tabule, kterými nemovitost, ve které se nalézá pronajatý prostor, opatřil, a uvést dotčenou část této nemovitosti do původního stavu na vlastní náklady. Nesplní-li nájemce tuto povinnost, může vůči němu pronajímatel uplatnit nárok na náhradu škody, která mu v důsledku porušení této povinnosti nájemce vznikla.
  22. Nájemce odstraní v prostorách změny, které provedl bez souhlasu pronajímatele, ledaže pronajímatel nájemci sdělí, že odstranění změn nežadá; nájemce přesto nemůže žádat vyrovnání, i kdyby se hodnota prostoru navýšila. Pronajímatel může žádat náhradu ve výši snížení hodnoty prostor, které bylo způsobeno změnami provedenými nájemcem bez souhlasu pronajímatele.
  23. Smluvní strany jsou povinny se vzájemně informovat o všech skutečnostech, které jsou podstatné pro plnění účelu nájmu, nebo které by mohly mít za následek škodu na předmětu nájmu. V případě záležitostí, které nemůže uspokojivě vyřešit pouze jedna smluvní strana, je druhá smluvní strana povinna jí poskytnout potřebnou součinnost.

**VII.**  
**Závěrečná ujednání**

1. Tato smlouva nabývá platnosti dnem podpisu oběma smluvními stranami.
2. Tato smlouva může být měněna a doplňována pouze písemnými, vzestupně číslovanými dodatky podepsanými oběma smluvními stranami.
3. Neplatnost či neúčinnost kteréhokoli ustanovení této smlouvy nemá vliv na neplatnost či neúčinnost ostatních ustanovení nebo této smlouvy jako celku.
4. Práva a povinnosti neupravené touto nájemní smlouvou se řídí příslušnými ustanoveními občanského zákoníku v platném znění.
5. Tato smlouva je vyhotovena ve čtyřech stejnopisech, z nichž nájemce obdrží jedno, pronajímatel tři vyhotovení.
6. Účastníci této smlouvy prohlašují, že si tuto smlouvu přečetli, jejímu obsahu porozuměli a že tato smlouva je sepsána dle jejich skutečné a svobodné vůle, nikoli v tísní a za nápadně nevýhodných podmínek, což stvrzují svými podpisy.
7. Smluvní strany výslovně souhlasí se zveřejněním celého textu této smlouvy, včetně všech případných osobních údajů ve smlouvě uvedených, na oficiálních webových stránkách statutárního města Ostravy, městského obvodu Ostrava-Jih <http://www.ovajih.cz> nebo na jiných stránkách určených ke zveřejňování smluv uzavřených statutárním městem Ostrava, městským obvodem Ostrava-Jih, a to včetně všech případných příloh a dodatků. Webové stránky jsou trvale veřejně přístupné a obsahují údaje zejména o smluvních stranách, předmětu smlouvy, číselném označení smlouvy a o datu podpisu smlouvy. Smluvní strany dále prohlašují, že skutečnosti uvedené ve smlouvě nepovažují za obchodní tajemství ve smyslu příslušných ustanovení právních předpisů a udělují souhlas k jejich užití a zveřejnění bez stanovení dalších podmínek.

V Ostravě dne: - 1 -02- 2016



za pronajímatele  
Bc. Martin Bednář - starosta  
městského obvodu Ostrava-Jih

za nájemce  
Martin Bilský

**Příloha č. 1**

**VÝPOČTOVÝ LIST**

Prostory o celkové výměře 83,95 m<sup>2</sup> ve II. nadzemním podlaží budovy č. pop. 1492 stavba občanského vybavení, která je součástí pozemku p.č.st. 1800/9 zastavěná plocha a nádvoří v k.ú., Hrabůvka, na ulici Horní č.or. 55, Ostrava-Hrabůvka.

**Martin Bilský**, se sídlem Horní 1478/86, 700 30 Ostrava-Hrabůvka, IČ: 69212091

**2. N.P.**

2.33	zádveří	3,71 m <sup>2</sup>
2.34	kadeřnictví	44,45 m <sup>2</sup>
2.35	kancelář	4,83 m <sup>2</sup>
2.36	salónek	4,41 m <sup>2</sup>
2.37	salónek	7,09 m <sup>2</sup>
2.38	WC	1,45 m <sup>2</sup>
2.43	sprcha	2,10 m <sup>2</sup>
2.44	kancelář	4,52 m <sup>2</sup>
2.45	chodba	3,13 m <sup>2</sup>
2.46	WC	1,70 m <sup>2</sup>
2.47	chodba	6,56 m <sup>2</sup>

**celková výměra** **83,95 m<sup>2</sup>**

<b>roční nájemné celkem</b>	<b>117 530 Kč bez DPH</b>
<b>nájemné I. - III čtvrtletí</b>	<b>29 383 Kč bez DPH</b>
<b>nájemné IV. čtvrtletí</b>	<b>29 381 Kč bez DPH</b>



## Příloha č. 2

Drobné opravy prostoru a jeho vnitřního vybavení, které jsou součástí pronajatého prostoru a ve vlastnictví pronajímatele:

- a) lokální opravy jednotlivých vrchních částí podlah, lokální opravy podlahových krytin a výměny prahů a lišt,
- b) opravy a výměny zámků, kování, klik oken a dveří
- c) lokální opravy rolet a žaluzií,
- d) výměny elektrických koncových zařízení, zejména vypínačů, zásuvek, zásuvek rozvodů datových sítí, signálů analogového i digitálního televizního vysílání, tlačítek domácích telefonů a výměny zdrojů světla v osvětlovacích tělesech, krytů světel. Netýká se zařízení elektronického zabezpečovacího systému a elektrické požární signalizace, které jsou v majetku pronajímatele.
- e) opravy uzavíracích armatur na rozvodech vody, opravy baterií, výtokových ventilů, splachovačů, pisoárů, opravy ventilů ústředního vytápění - týká se výměny těsnění, případně výměny dílčích částí zařizovacích předmětů. Opravy odpadů v prostoru zajišťuje nájemce, opravy odpadů ve zdi zajišťuje pronajímatel.
- f) u zařízení pro vytápění a ohřev vody – plynové, elektrické kotle, kamna na plyn a elektřinu, ohřívače vody na plyn a elektřinu - je nájemce povinen provádět pravidelné servisní prohlídky a opravy odbornou servisní firmou. V případě nutnosti výměny komponentů nebo dílů uvedených zařízení, zajistí toto pronajímatel na základě písemného doporučení servisního technika.
- g) u zařízení vzduchotechniky a klimatizace je nájemce povinen provádět pravidelný servis a údržbu zařízení včetně zajišťování oprav v rozsahu výměny filtrů, doplnění chladiva a zajištění provádění odborných prohlídek, pokud nedojde k jiné dohodě s pronajímatelem. V případě výskytu jiné závady na zařízení je nájemce povinen tuto skutečnost neprodleně nahlásit pronajímateli.
- h) čištění lapáků tuků včetně zajišťování odběrů vzorku odpadních vod vypouštěných do kanalizace v souladu s provozním řádem lapáku tuku. Jedno vyhotovení rozboru odpadních vod bude zasláno na vědomí odboru bytového a ostatního hospodářství.
- i) nájemce zajišťuje malování pronajatých prostor
- j) nájemce zajišťuje zasklívání oken, dveří a výkladců v případě mechanického poškození

Zpracovala: Ing. Gálová Věra

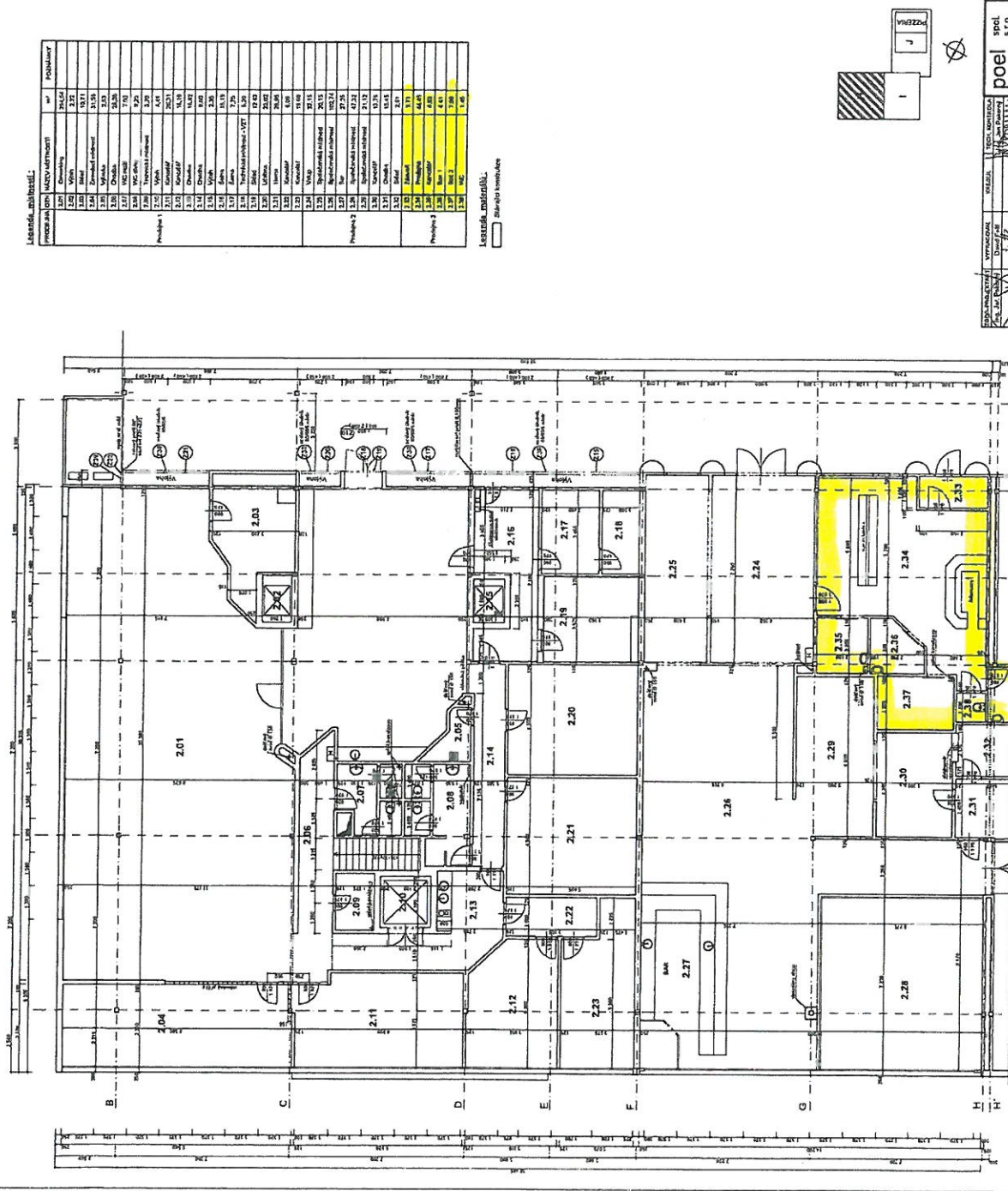

**Legenda materiálů:**  
 PŘEDNÍ ČERNÝ, MĚKČÍ NUTNOSTI, atd.

PRŮVLAČKA	PROSTĚDÍ	PROSTĚDÍ	PROSTĚDÍ	PROSTĚDÍ	PROSTĚDÍ
1.01	Obložený	24,32			
1.02	NOVA	2,27			
1.03	Obložený	19,31			
1.04	Obložený	1,78			
1.05	Obložený	2,28			
1.06	Obložený	24,25			
1.07	Obložený	7,76			
1.08	Obložený	8,22			
1.09	Obložený	1,68			
1.10	Obložený	1,48			
1.11	Obložený	2,21			
1.12	Obložený	16,19			
1.13	Obložený	16,19			
1.14	Obložený	16,19			
1.15	Obložený	16,19			
1.16	Obložený	16,19			
1.17	Obložený	16,19			
1.18	Obložený	16,19			
1.19	Obložený	16,19			
1.20	Obložený	16,19			
1.21	Obložený	16,19			
1.22	Obložený	16,19			
1.23	Obložený	16,19			
1.24	Obložený	16,19			
1.25	Obložený	16,19			
1.26	Obložený	16,19			
1.27	Obložený	16,19			
1.28	Obložený	16,19			
1.29	Obložený	16,19			
1.30	Obložený	16,19			
1.31	Obložený	16,19			
1.32	Obložený	16,19			
1.33	Obložený	16,19			
1.34	Obložený	16,19			
1.35	Obložený	16,19			
1.36	Obložený	16,19			
1.37	Obložený	16,19			
1.38	Obložený	16,19			
1.39	Obložený	16,19			
1.40	Obložený	16,19			

Legenda materiálů:  
 Střešní konstrukce

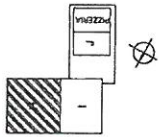

SPROJEKTOVATEL: VYPRACOVANÉ: KRESLEJÍCÍ: LOKALNÍ KONTROLA: **poel spol. s r.o.**

Dobruška, ul. Hrnčí 7462, Opatava-Hrabůvka  
 Cukrářské výrobny ušlechtilé, výhružné roznosy SV/  
 TUS a speciální výrobny ušlechtilé, u. 3. 2. RP  
 Dřevěná část "H" - 2.NP - nový stav  
 MŠK 1:100  
 11.2011

Legenda, měřítko:

PROJEKČNÍ OZN. (NÁZEV MÍSTNOSTI)	M <sup>2</sup>	KOEFICIENTY
2.01	50.13	
2.02	3.90	
2.03	7.09	
2.04	76.25	
2.05	15.20	
2.06	74.11	
2.07	20.82	
2.08	2.45	
2.09	1.79	
2.10	1.44	
2.11	65.25	
2.12	11.44	
2.13	6.17	
2.14	1.44	
2.15	23.74	
2.16	15.31	
2.17	1.08	
2.18	8.40	
2.19	2.94	
2.20	1.90	
2.21	1.91	
2.22	291.75	
2.23	6.02	
2.24	20.06	
2.25	9.21	
2.26	8.53	
2.27	5.13	
2.28	1.10	
2.29	3.25	
2.30	12.45	
2.31	2.92	
2.32	18.82	
2.33	6.84	
2.34	26.45	
2.35	2.15	
2.36	2.16	
2.37	3.24	
2.38	16.70	
2.39	8.81	
2.40	3.33	
2.41	8.25	
2.42	2.48	
2.43	4.51	
2.44	3.13	
2.45	1.7	
2.46	6.66	
2.47		

Legenda, měřítko: □ sbíjevid stavby

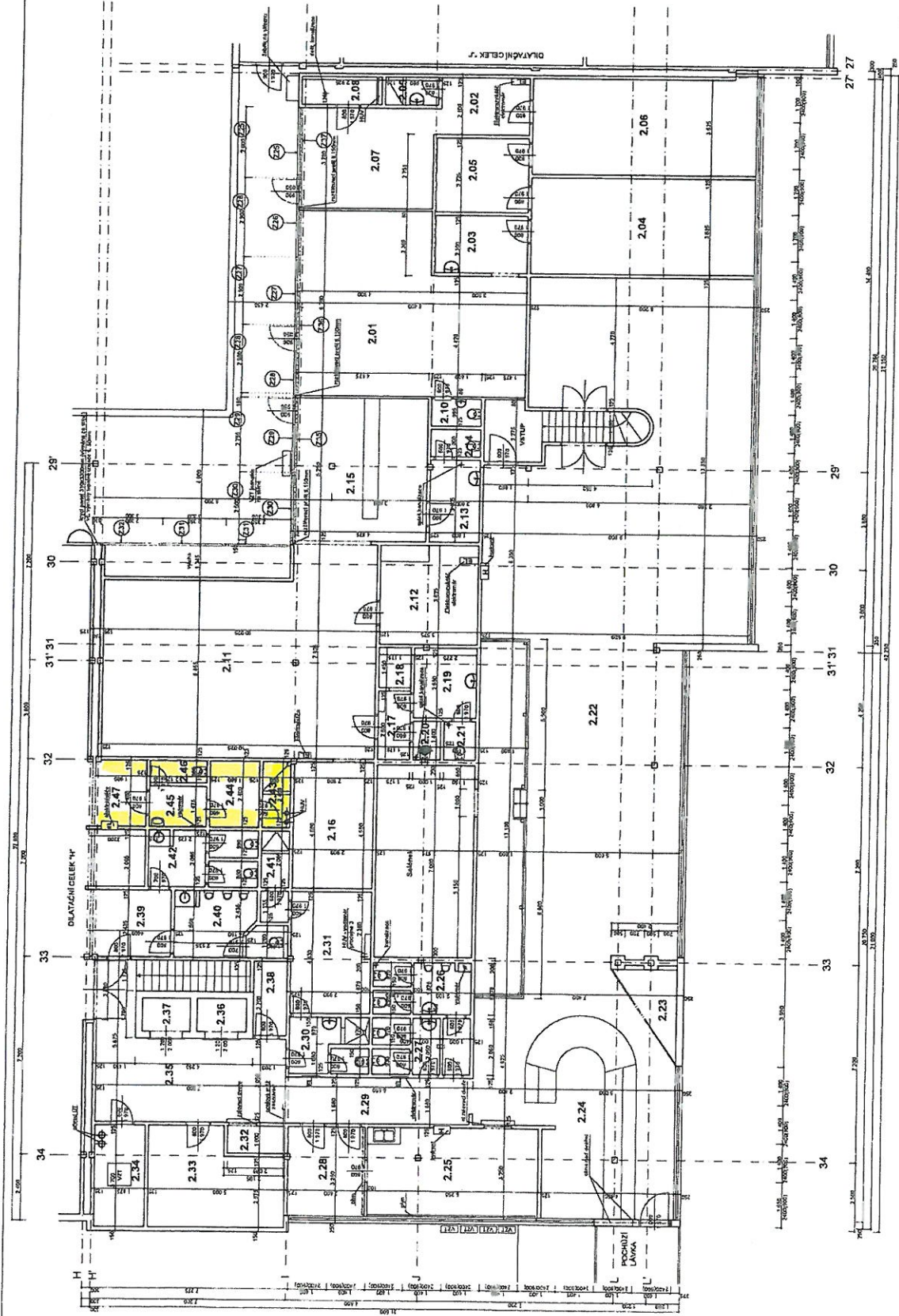
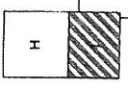

ROD. PRŮVĚRA	VEŠTĚNÍ	PRŮVĚRA	TECH. KONTROLA
Ing. Jar. Pěnčík	David F. Jiří	Ing. Jar. Pěnčík	Ing. Jar. Pěnčík
1.1.17	1.1.17	1.1.17	1.1.17
1.1.17	1.1.17	1.1.17	1.1.17

poel spol. s r.o.  
 FORMÁT: A4  
 DŮM služeb, ul. Horní 1492, Ostrava-Hrabůvka  
 Celková oprava elektroinstalace, výměna rozvodů SV  
 TLV a odpasů, výměna výkladů 1. a 2.NP  
 MĚŘÍTKO: 1:100  
 LIST: 13